

Nyhedsbrev 2015

Hvidovre Vindmøllelaug I/S





Hvidovre vindmøllelaug

Praktisk info

HVIDOVRE VINDMØLLELAUG I/S

www.hvidovrevindmollelaug.dk
e-mail: hvl2009@gmail.com

C/o EBO Consult
Arnold Niensens Boulevard 60, 1.
2650 Hvidovre

Lauget
10.700 andele
2.223 andelshavere

Bestyrelse
Erik Frølund-Thomsen, formand
Erik Christiansen, næstformand
Hans Christian Sørensen
Knud Erik Larsen
Frank A. Olsen

Suppleanter:
Erik Christoffersen
Benny Henriksen

Pernille Susgaard,
teknisk medarbejder

Administration
C/o Lene Vind Kommunikation
Kronborg 17A
3000 Helsingør
Tlf. 2117 7170
e-mail: vindmoller@outlook.dk
Telefontid: Torsdag kl. 10-14

Økonomi & overdragelse
Marian Schönning
Kirkebjerg 18
4572 Nr. Asmindrup
e-mail:
marian.schoenning@mail.dk

Revision
Bjarne Ulrik Pedersen, Partner
Revision, Statsautoriseret
revisionsaktieselskab, Brande

Indhold

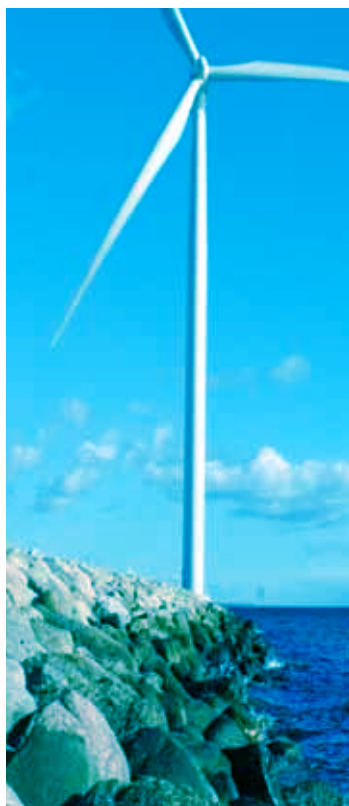

Praktisk info	s 2
Indkaldelse til interessentskabsmøde	s 4
Vejviser til interessentskabsmøde	s 5
Årets produktion og prisen for el	s 6
Budget 2014, resultat 2014 og budget 2015	s 8
Nyt fra ledelsen	s 9
Nyt fra administrationen	s 12

Tekst: Erik Frølund-Thomsen, Erik Christiansen, Frank A. Olsen, Pernille Susgaard, H.C. Sørensen og Lene Vind.

Tak for lån af fotos til: Anne-Mette Mikkelsen, Hvidovre Avis og Lene Vind.

Grafik: jacobtesch.dk
Trykkeri: KLS Grafisk Hus, Hvidovre. Februar 2015



Frihedens Idrætscenter, Hvidovrevej 446 i Hvidovre

Med bus

Bus 2005 fra Lyngby station til Frihedens Station:

Stå af ved Frihedens station ved krydset Hvidovrevej/Gammel Køge Landevej.

Bus 133 fra Valby station mod Avedøre Station:

Stå af ved Hvidovrevej/Arnold Nielsens Boulevard. Tag bus 132 eller 2005 til Frihedens station. Herfra er der ca. 200 meter til Frihedens Idrætscenter, som ligger lige efter krydset på højre hånd.

Med S-tog

S-togslinje A eller A+ fra Hovedbanegården mod Hundige:

Stå af på Frihedens station. S-togslinje B fra Hovedbanegården mod Høje Taastrup: Stå af på Hvidovre station. Tag her bus 132 til Frihedens station. Gå de sidste 200 meter.

Parkering

Der er gratis parkeringsmuligheder ved Engstrandskolen og på Gammel Køge Landevej lige ved idrætscenteret.

Indkaldelse til interessentskabsmøde

Kære andelshaver

Du indkaldes hermed til Hvidovre Vindmøllelaugs interessentskabsmøde torsdag den 19. marts 2015 i Frihedens Idrætscenter, teatersalen, Hvidovrevej 446, 2650 Hvidovre.

Kl. 18.00 – indskrivningen åbner.

Du bedes venligst medbringe brevet, der er udsendt sammen med denne indkaldelse. Heraf fremgår dit andelshavnummer og her kan du også se, hvilke kontaktdata og kontonummer vi har registreret på dig i laugets database. Kan du ikke finde brevet, kan du alternativt medbringe anden personlig identifikation.

Klokken 19.00 vil laugets formand Erik Frølund-Thomsen byde velkommen og herefter er dagsordenen:

1. Valg af dirigent
2. Valg af referent og stemmetællere
3. Ledelsens beretning samt orientering om driften
4. Regnskab og budget
5. Indkomne forslag

Pause med kaffe, te og kage

6. Valg af ledelse i ulige år:

Erik Frølund-Thomsen, Erik Christiansen og H.C. Sørensen er på valg.

De to førstnævnte modtager genvalg.

Valg af to suppleanter:

Erik Christoffersen og Benny Henriksen er på valg. Førstnævnte modtager genvalg.

7. Valg af to interne revisorer og en revisorsuppleant:

Steen Molander og Jens Bak, interne revisorer samt revisorsuppleant Niels Kolbye er på valg.

Alle tre modtager genvalg.

8. Eventuelt

Med venlig hilsen

Bestyrelsen , Hvidovre den 4. februar 2015

PS: Vi kan oplyse, at der inden mødet kan købes forskellige middagsretter i idrætscenterets restaurant

Vi gør opmærksom på, at årsrapporten og nyhedsbrevet i år, kun bliver udsendt til andelshavere uden e-mail. Begge dokumenter vil være tilgængelige på hjemmesiden.

Årets produktion

Hvidovre Vindmøllelaug produktionen 2011-2014

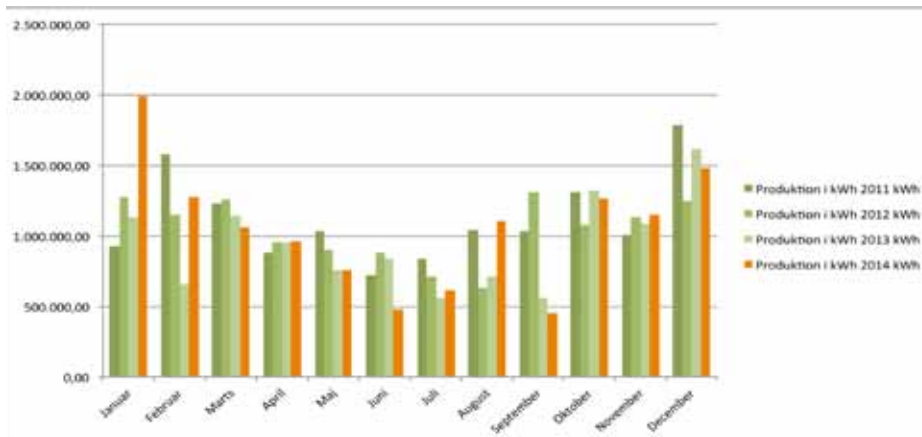

Vindens energi-indhold 2011-2014

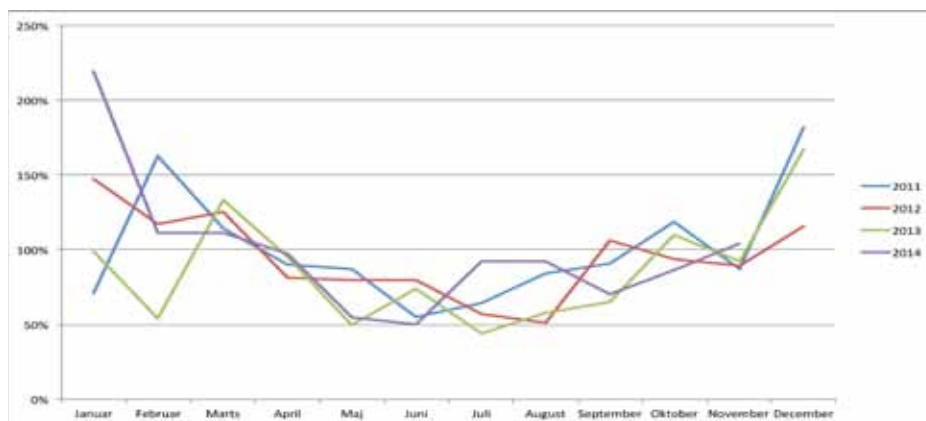

Årets produktion

Produktionen for Hvidovre Vindmøllelaug 2014 endte med et flot resultat på 12.545.921 kWh. Således opnåede vi en produktion på ca 113 procent af den årligt estimerede på 11.200.000 kWh. Det har været et godt vindår og det afspejles i produktionen.

Hvidovre-vindmøllen har i 2014 haft en rådighedsfaktor på ca. 97 procent.

Prisen for el

Markedsprisen (eksklusiv kompensation for balance omkostninger) på el har gennem 2014 været ret konstant omkring 22,4 øre/kWh svingende fra 19 til 28 øre/kWh.

I december måned oplevede vi negative elpriser, som påvirkede prisen med 0,5 øre/kWh.

For os kostede de negative el-afregningspriser ikke noget, da vi for 4. kvartal havde tilmeldt os puljeordningen hos Vindenergi.dk. Af samme årsag fik vi også en lidt højere afregningspris, så årsgennemsnittet er 22,7 øre/kWh. Hertil kommer værdien af Grønne Beviser samt 25 øre/kWh i opstartstilskud, der betyder, at vi ender med en samlet pris på 50,2 øre/kWh for den producerede el.

I fremtiden vil vi ikke blive straffet, selv om vi melder os ud af puljeordningen, da vi har lavet en aftale med DONG Energy om at afbryde møllerne i perioder med negative elpriser.

Opstartstilskud ophører ca. om 1½ år, når vi har nået en produktion på 79.200.000 kWh. Herefter bliver prisen udelukkende baseret på markedsprisen på el-børsen i Oslo.

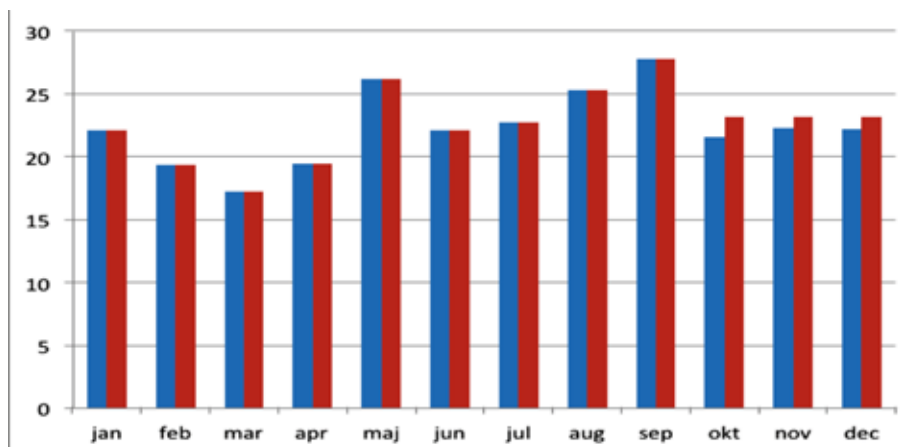

Figur: Prisen for el uden tillæg for balance, grønne beviser og opstart - måned for måned i 2014. Den blå søjle viser prisen på spotmarkedet, den røde er den pris vi har fået, idet vi var tilmeldt en puljeordning i 4. kvartal.

På nedenstående graf side 9 er vist hvad vi ville have fået, hvis vi var tilmeldt puljeordningen hele året. Som gennemsnit når man i 2014 til, at vi ville have tjent på også at være tilmeldt i 1. kvartal, hvor vi specielt i januar havde en stor produktion.

Puljeordningen har den fordel, at når prisen uventet falder, så tjener man penge, da puljeprisen fastlægges lidt i bakspejlet. Omvendt tjener man penge ved ikke at være i puljen, når prisen stiger uventet, som det skete i sommer.

Men i 2014 har vi været ret heldige med vort valg, da vi samtidigt undgik negative priser i december. Det ville have kostet os ca. 8.000 kroner.

Budget 2014, resultat 2014 og budget 2015

	Budget 14	Resultat 14	Forslag budget 15
Produktion	kWh 12.000.000	kWh 12.545.921	kWh 12.000.000
Indtægter:			
Salg af el	kr 6.000.000	6.011.904	kr 6.000.000 1)
Recs beviser	270.000	282.285	270.000 2)
Gebyrer: Overdragelse, kontorettelser	0	14.237	0
Renter	25.000	28.395	25.000
Driftsindtægter i alt	6.295.000	6.336.821	6.295.000
Udgifter:			
Service og driftsledelse	380.000	387.046	390.000 3)
Driftsleder	25.000	8.000	25.000
El-forbrug minus el-afgift	30.000	21.387	30.000 4)
Forsikring	95.000	98.249	100.000 5)
Produktionsomkostninger	530.000	514.682	545.000
Administration	195.000	106.917	110.000 6)
Kontorhold	10.000	15.431	15.000
EDB, hjemmeside, telefon	30.000	14.278	15.000
Forsendelse, porto, gebyr	35.000	36.148	35.000
Information og annoncer	20.000	18.857	20.000 7)
I/S møde, ledelse	35.000	37.512	40.000 8)
Revision	30.000	31.600	30.000 9)
Bogholderi	40.000	53.458	55.000
Kontingenter	12.000	14.898	15.000 10)
Administrationsomkostninger	407.000	329.099	335.000
Driftsudgifter i alt	937.000	843.781	880.000
Resultat af primær drift	5.358.000	5.493.040	5.415.000
Henlæggelser	500.000	500.000	500.000
Årets resultat før afskrivninger	4.858.000	4.993.040	4.870.000
Udbetaling pr. andel	kr 450	kr 450	kr 450

Bemærkning til budget 2015

- 1) 12.000.000 kWh afregnet til i gns. 0,50 kr/kWh
- 2) Miljøbeviser 12.000 MW afregnet til 22,50 kr/MW
- 3) Siemens Windpower og Danmarks Vindmølleforening
- 4) Internt elforbrug i møllerne minus elafgift-refusion
- 5) Maskin-, driftstabs- og ansvarsforsikring
- 6) Administration og kommunikation
- 7) Nyhedsbrev

- 8) Interessentskabs- og ledelsesmøder
- 9) Partner Revision
- 10) Danmarks Vindmølleforening

Nyt Fra ledelsen

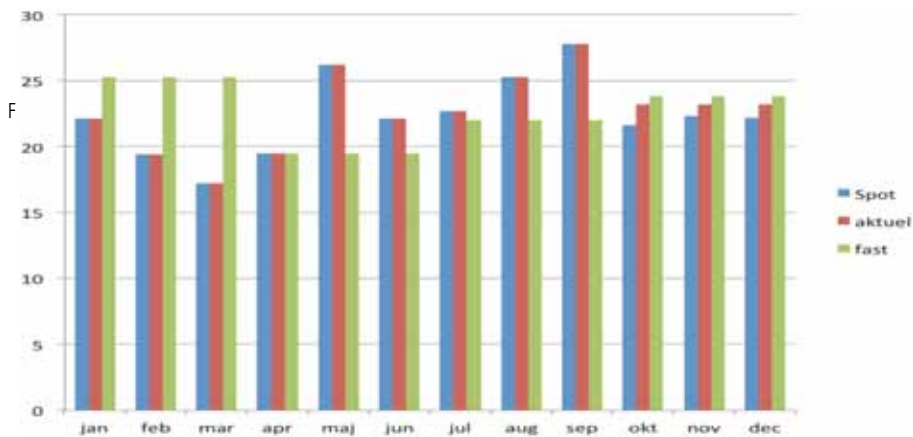

Figur: Prisen for el uden tillæg for balance, grønne beviser og opstart - måned for måned i 2014. Den blå søjle viser prisen på spot markedet, den røde, den pris vi har fået, idet vi var tilmeldt en puljeordning i 4. kvartal. Den grønne søjle viser, hvilken pris vi havde fået, hvis vi hele året havde været tilmeldt en puljeordning.

Garantiperioden ophører

Den 8. marts 2015 udløber mølleleverandørens fem-årige periode med teknisk garanti på vindmøllen. Det betyder at Hvidovre Vindmøllelaug (HVL) selv må bære de omkostninger ved reparationer, tekniske ændringer og forbedringer mm på vindmøllen, som Siemens Wind Power (SWP) ellers har dækket. Da SWP over garantien har afholdt udgifter til en del modifikationer og forbedringer på møllen, må vi antage at behovet for at rette forskellige børnesygdomme og mindre fejl ved møllen er blevet minimalt.

Lovpligtigt serviceabonnement

Samtidigt med garantiperiodens ophør udløber, er det serviceabonnement, der er tegnet på møllen fra starten også udløbet. Det er lovpligtigt at vindmøllen skal serviceres i henhold til leverandørens forskrifter og at dette skal være af et autoriseret firma. For denne vindmølletype er der pt. kun en leverandør på markedet, som er autoriseret, og det er SWP.

Møllen er gennemgået omhyggeligt

I forbindelse med udløb af både garantiperioden og servicekontrakten har ledelsen gennemgået vindmøllens vedligeholdelsesmæssige tilstand omhyggeligt og der er rejst en række krav angående udbedringen af både væsentlige fejl og mangler, og fejl af mere kosmetisk art som eksempelvis rustpletter på tårnet og rustne bolte. Ligeledes checkes om alle de for denne vindmølletype gældende retrofit programmer er blevet udført i det fornødne omfang. Således sikres at vindmøllen kommer ud af den fem-årige garanti- og serviceperiode i en perfekt og velplejet tilstand.

Årsmkostninger til nyt serviceabonnement

I den næste driftsperiode efter udløbet af fem-års perioden, tegnes der en ny serviceaftale med SWP og bestyrelsen har undersøgt mulighederne. En sædvanlig serviceaftale, der dækker driftsovervågning, udkald for reparation, de foreskrevne tilsyn og olieskift på gear og hydraulik mm samt rapportering, vil stort set koste det samme, som det hidtidige serviceeftersyn (ca. 270.000 kr. pr. år).

Reservebeløb til vedligeholdelsesudgifter

Eventuelle fremtidige udgifter til reparationer vil i modsætning til tidligere komme til at belaste udgiftssiden for HVL. Det er blandt andet derfor, at ledelsen af forsigtighedshensyn over en række år har henlagt årlige beløb på 0,5 mio. kroner som reserver, således at en evt. større reparationsudgift helt eller delvist kan dækkes uden at påvirke et års resultat ekstremt. Pludselig opstået skade på maskindele eller komponenter vil i et vist omfang være dækket af HVL's maskinkaskoforsikring. Det kan være vanskeligt at budgettere nøjagtigt for reparationsudgifter, da omfanget ikke kendes på forhånd.

Bedste kategori mht. reparationsbehov

Da møllens vitale komponenter er i en særdeles god tilstand og der ikke pt. for denne mølletype findes seriefejl med feks. gearkasser eller andre store komponenter, vil ledelsen dække reparation fra henlæggelseskontoen, ligesom der ikke tegnes en langt dyrere serviceaftale med indhold af forsikringslementer.

Ny serviceaftale og mangelrettelser

Ledelsen forhandler pt. en ny serviceaftale med SWP. Det vil blive en en-årig fastprisaftale for det rutinemæssige arbejde med en vis garanti for møllens driftspålidelighed, men uden forsikringslementer. Inden aftalen indgås, skal

SWP have afviklet mangellisten fra gennemgangen af vindmøllen i efteråret 2014. Der vil den 18. februar være en gennemgang i møllen omkring mangellisten, efterfølgende vil der blive udfærdiget en handleplan for udbedring af manglerne.

Større omkostninger til vedligeholdelse

Der er ikke mange forhandlingselementer forbundet med den nye serviceaftale, da SWP pt. som nævnt ovenfor er eneste mulige leverandør til at servicere vindmøllen. Da HVL i fremtiden selv er overordnet ansvarlig, for arbejder udført på vindmøllen, må det udover reparationsudgifter også påregnes, at der kommer øgede udgifter til HVL's eget tilsyn og administration. Alt i alt må det således forventes at driftsomkostningerne forøges.



Nyt fra administrationen

Kontakt til lauet

Hvidovre Vindmøllelaug har e-mailadressen: hvl2009@gmail.com og hver torsdag er telefonen åben fra klokken 10 til 14 på nummeret 2117 7170.

Adressen til administrationen er: C/o Lene Vind Kommunikation, Kronborg 17A, 1., 3000 Helsingør.

Husk at ændre kontonummer

Dette er ikke en nyhed, men alligevel er det en vigtig information: Vindmøllelauget får ikke automatisk besked fra din bank, når du skifter kontonummer eller når du skifter til en anden bank. Derfor skal du selv give vindmøllelauget besked om ændringen på en af følgende måder:

- Skrive et brev
- Sende en e-mail til hvl2009@gmail.com
- Ændre oplysningerne via hjemmesiden under menupunktet 'personoplysninger'

Vindmøllelauget får først besked, når udbetalingen af afkastet til den forkerte konto er sket og pengene kommer retur. Det er ærgerligt, for arbejdet med genudbetalinger tager tid og koster dig et gebyr på 150 kroner. Beløbet bliver fratrukket det afkast, som du får udbetalt.

Laugets oplysninger om dig

På servicebrevet, som udsendes sammen med indkaldelsen til interessentskabsmødet, står de oplysninger vindmøllelauget har fra dig vedrørende din adresse, telefon- og bankforbindelse. Er oplysningerne ikke korrekte, skal administrationen have besked allersnarest 14 dage før udbetalingen af afkastet – det vil sige enten før 15. marts eller 15. september.

Opdatering af oplysningerne kan ske som ovenfor nævnt via brev, e-mail eller hjemmesiden: www.hvidovrevindmøllelaug.dk

Flere og flere får e-mail

De fleste andelshaverne i Hvidovre Vindmøllelaug benytter nu e-mail og det giver bestyrelsen nye muligheder i forbindelse med udsendelsen af meddelelser. Det betyder både hurtigere og billigere udsendelse. Opdatering af oplysningerne om e-mailadressen kan ske som ovenfor nævnt via brev, e-mail eller hjemmesiden.

Andele til salg

Køb og salg af andelshavernes 10.700 andele foregår stadig via hjemmesiden under menupunktet 'handelsplads'.

Vil en andelshaver gerne sælge sine andele, skal der ske en overdragelse. Der står mere om det på hjemmesiden under menupunktet 'køb og overdragelse'. Her ligger også den overdragelseskontrakt, som skal udfyldes af både sælger og køber. Når det er sket, sendes kontrakten til laugets bogholder Marian Schønning. Hun sender en bekræftelse på modtagelsen indenfor 10 dage og sørger for, at alt er i orden. Kontrakten returneres herefter og salget er en realitet.

Overdragelsesdatoen sættes enten til at være den 1. april eller den 1. oktober på grund af udbetalingerne af afkast. Er der sat kryds ved 1. april, betyder det at sælger får sit sidste afkast 1. april. Er datoen for overdragelse ud i fremtiden, kommer bekræftelsen fra Marian Schønning først efter den kommende udbetaling af afkast.

Køber betaler et gebyr på 400 kroner for overdragelsen af andele, hvilket også gælder ved dødsboer.

Andele til salg

Køb og salg af andelshavernes 10.700 andele foregår stadig via hjemmesiden under menupunktet 'handelsplads'. - *fortsættes*

Nyt fra administrationen

Fortsat: Vil en andelshaver gerne sælge sine andele, skal der ske en overdragelse. Der står mere om det på hjemmesiden under menupunktet 'køb og overdragelse'. Her ligger også den overdragelseskontrakt, som skal udfyldes af både sælger og køber. Når det er sket, sendes kontrakten til laugets bogholder Marian Schønning. Hun sender en bekræftelse på modtagelsen indenfor 10 dage og sørger for, at alt er i orden. Kontrakten returneres herefter og salget er en realitet.

Overdragelsesdatoen sættes enten til at være den 1. april eller den 1. oktober på grund af udbetalingerne af afkast. Er der sat kryds ved 1. april, betyder det at sælger får sit sidste afkast 1. april. Er datoen for overdragelse ud i fremtiden, kommer bekræftelsen fra Marian Schønning først efter den kommende udbetaling af afkast.

Køber betaler et gebyr på 400 kroner for overdragelsen af andele, hvilket også gælder ved dødsboer. Nogle andelshavere kan ikke længere finde deres andelsbevis. Det er ikke et stort problem, da ejerskabet alene afgøres af registreringer i vindmøllelaugets database.

Overdragelse af andele i dødsboer

Ved dødsfald skal andelen også overdrages, selvom den forbliver i familiens eje. Det vil sige, at der ikke bare sker en ændring af kontonummeret til den/de efterladte, forinden skal udfyldes en overdragelseskontrakt. Den indsendes til vindmøllelaugets bogholder Marian Schønning sammen med en kopi af skifteretsattesten. Er man bobestyrer, skal der indsendes fuldmagter fra de øvrige arvinger, hvorefter bobestyreren kan overdrage andelen eller sælge afdødes andel.



Der er håb forude. Det var konklusionen efter et besøg ved møllerne i starten af oktober måned. Her tog Erik Frølund-Thomsen, formand for Hvidovre Vindmøllelaug, imod 23 unge studerende fra USA og deres lærer David Possen.

Foto: Annette Mikkelsen, Hvidovre Avis